PT Semen Indonesia (Persero) Tbk.
South Quarter Tower A Lt. 19-20
Jl. RA Kartini Kav. 8, Jakarta Selatan 12430, Indonesia
p. +62 21 5261174-5
f. +62 21 5261176

SURAT KEPUTUSAN DIREKSI PT SEMEN INDONESIA (PERSERO) Tbk.
Nomor: 023/Kpts/Dir/2020

DIREKSI

Menimbang :

a. bahwa dalam rangka menyelaraskan implementasi sistem pembelajaran dan pengembangan kapabilitas dengan manajemen talenta, maka perlu dilakukan penyempurnaan Sistem Pembelajaran dan Pengembangan Kapabilitas Karyawan yang berlaku di Perusahaan;
b. bahwa perlu adanya standarisasi Sistem Manajemen Sumber Daya Manusia ("SDM") di seluruh Semen Indonesia Group;
c. bahwa guna memberikan kejelasan bagi Karyawan tentang ketentuan dan sistem pembelajaran dan pengembangan kapabilitas Karyawan di Semen Indonesia Group.
d. bahwa berdasarkan pertimbangan sebagaimana dimaksud dalam huruf (a), (b) dan (c) di atas perlu ditetapkan dengan Surat Keputusan Direksi.

Mengingat :

1. Anggaran Dasar Perusahaan sebagaimana diubah terakhir yang tertuang dalam Akta Nomor 29 tanggal 13 Juni 2019 dibuat dihadapan Ny. Leolin Jayayanti, S.H., M.Kn. Notaris di Jakarta;
2. Surat Keputusan Direksi Nomor 52/Kpts/Dir/2019 tentang Struktur Organisasi Perusahaan beserta segala perubahannya ("Struktur Organisasi");
3. Surat Keputusan Direksi Nomor 003/Kpts/Dir/2020 tentang Panduan Sistem Manajemen SDM (*Human Capital Management System*) Semen Indonesia Group;
4. Surat Keputusan Direksi Nomor 006/Kpts/Dir/2020 tentang Panduan Sistem Manajemen Kinerja Semen Indonesia Group;
5. Surat Keputusan Direksi Nomor 022/Kpts/Dir/2020 tentang Panduan Akuisisi Talenta (*Talent Acquisition*) Semen Indonesia Group;
6. Surat Keputusan Direksi Nomor 024/Kpts/Dir/2020 tentang Panduan Sistem Manajemen Karir (*Career Management System*) Semen Indonesia Group.

Menetapkan : **SURAT KEPUTUSAN DIREKSI PT SEMEN INDONESIA (PERSERO) Tbk TENTANG PANDUAN SISTEM PEMBELAJARAN DAN PENGEMBANGAN KAPABILITAS (LEARNING AND CAPABILITY DEVELOPMENT SYSTEM) SEMEN INDONESIA GROUP.**

Pasal 1
DEFINISI

Arti kata dalam Surat Keputusan Direksi ini adalah :

a. **Perusahaan** adalah PT Semen Indonesia (Persero) Tbk.
b. **Anak Perusahaan Semen Indonesia Group** adalah anak perusahaan atau afiliasi yang berbentuk perseroan terbatas yang bernaung dibawah Perusahaan, dimana Perusahaan memiliki mayoritas saham baik secara langsung maupun tidak langsung dan laporan keuangannya terkonsolidasi dengan laporan keuangan Perusahaan.
c. **Unit Kerja** adalah unit kerja yang diatur dalam Struktur Organisasi Perusahaan.
d. **Karyawan** adalah pekerja Perusahaan yang pengangkatan, pemberhentian, kedudukan, hak dan kewajibannya ditetapkan berdasarkan Surat Keputusan Direksi Perusahaan.

10.15.25.186

e. **Sistem Pembelajaran dan Pengembangan Kapabilitas (*Learning and Capability Development System*)** adalah pendekatan strategis dan terintegrasi dalam mengelola pembelajaran dan pengembangan kapabilitas di Perusahaan, untuk membangun dan mengembangkan kapabilitas dan kompetensi Karyawan demi pertumbuhan dan keberlangsungan Perusahaan.

Pasal 2
KETENTUAN UMUM

(1) Perusahaan memberlakukan Sistem Pembelajaran dan Pengembangan Kapabilitas Karyawan yang diatur melalui Panduan Sistem Pembelajaran dan Pengembangan Kapabilitas Semen Indonesia Group ("Panduan") sebagaimana tertuang pada Lampiran Surat Keputusan Direksi ini yang menjadi bagian tidak terpisahkan dari Surat Keputusan Direksi ini.
(2) Panduan sebagaimana dimaksud dalam Pasal 2 Ayat (1) merupakan dasar dan berlaku bagi Unit Kerja dan Karyawan di lingkungan Perusahaan.
(3) Pemberlakuan kebijakan sebagaimana dimaksud dalam Pasal 2 Ayat (1) dan Pasal 2 Ayat (2) diatas juga diberlakukan di Anak Perusahaan Semen Indonesia Group yang akan diuraikan lebih lanjut dalam surat edaran dari Perusahaan kepada Anak Perusahaan Semen Indonesia Group.

Pasal 3

(1) Surat Keputusan Direksi ini berlaku sejak tanggal ditetapkan.
(2) Perusahaan akan menerbitkan surat edaran kepada Anak Perusahaan Semen Indonesia Group untuk penetapan kebijakan Sistem Pembelajaran dan Pengembangan Kapabilitas Karyawan di masing-masing Anak Perusahaan Semen Indonesia Group sesuai dengan kebijakan yang diatur oleh Surat Keputusan Direksi ini.
(3) Pada saat Surat Keputusan Direksi ini mulai berlaku, maka ketentuan-ketentuan yang diatur dalam Surat Keputusan Direksi PT Semen Indonesia (Persero) Tbk. Nomor 50/Kpts/Dir/2016 tanggal 29 Agustus 2016 tentang *Center of Dynamic Learning* dan ketentuan-ketentuan lain terkait Sistem Pembelajaran dan Pengembangan Kapabilitas Karyawan yang tidak sesuai dan/atau bertentangan dengan Surat Keputusan Direksi ini, dinyatakan tidak berlaku lagi.
(4) Hal-hal yang belum dan/atau belum cukup diatur dalam Surat Keputusan Direksi ini, akan diatur tersendiri oleh Direktur SDM dan Hukum Perusahaan.

Ditetapkan di : Jakarta
Pada Tanggal : 7 Agustus 2020
PT SEMEN INDONESIA (PERSERO) Tbk.
Direksi,

TTD.

Tina T. Kemala Intan
Direktur SDM dan Hukum

Diumumkan di : Jakarta
Pada Tanggal : 7 Agustus 2020
Dengan Nomor : 023/Kpts/Dir/2020
Sekretaris Perusahaan,

Vita Mahreyni

10.15.25.186

10.15.25.186

Panduan
Sistem Pembelajaran dan Pengembangan Kapabilitas
(*Learning and Capability Development System*)
Semen Indonesia Group

PT SEMEN INDONESIA (PERSERO) TBK.
Lampiran SK 023/Kpts/Dir/2020

LEMBAR PENGESAHAN

10.15.25.186

Nama Dokumen : Panduan Sistem Pembelajaran dan Pengembangan Kapabilitas (*Learning and Capability Development*) Semen Indonesia Group
Kode Dokumen :
Revisi ke : 00
Tanggal berlaku : 7 Agustus 2020

	Disiapkan Oleh :	**Disetujui Oleh :**	
Jabatan	GM of Corporate Learning and Development	SVP of Human Capital	
Ttd	TTD. Oktoria Masniari	TTD. Tigor Pangaribuan	
Tanggal	7 Agustus 2020	7 Agustus 2020	
	Disahkan Oleh :		
Jabatan	Human Capital & Legal Director		
Ttd	TTD. Tina T. Kemala Intan		
Tanggal	7 Agustus 2020		

Masa Transisi Prosedur
Demi menjaga kelancaran operasional, prosedur ini diimplementasikan selambat-lambatnya pada tanggal **7 Agustus 2020**. Monitoring implementasi dilaksanakan oleh Unit-Unit Kerja terkait dengan memperhatikan kaedah yang diatur dalam badan Prosedur agar dapat dilaksanakan dengan tertib dan baik.

DAFTAR ISI

DEFINISI 4
I. LATAR BELAKANG 6
II. TUJUAN PENYUSUNAN PANDUAN 6
III. KETENTUAN UMUM 7
IV. LEARNING VALUE CHAIN 10
A. LEARNING NEED DIAGNOSTIC 10
B. LEARNING DESIGN AND DEVELOPMENT 11
C. LEARNING DELIVERY AND DEPLOYMENT 12
D. LEARNING EVALUATION AND MEASUREMENT 15
V. LEADERSHIP DEVELOPMENT 16
VI. KNOWLEDGE MANAGEMENT 16
VII. PERAN DAN TANGGUNG JAWAB 16

10.15.25.186

DEFINISI

1. **Perusahaan (Perusahaan Induk/*Holding*)** adalah PT Semen Indonesia (Persero) Tbk.
2. **Anak Perusahaan Semen Indonesia Group ("Anak Perusahaan")** adalah anak perusahaan atau afiliasi yang berbentuk perseroan terbatas yang bernaung dibawah Perusahaan, dimana Perusahaan memiliki mayoritas saham baik secara langsung maupun tidak langsung dan laporan keuangannya terkonsolidasi dengan laporan keuangan Perusahaan.
3. **Direksi** adalah Direksi Perusahaan.
4. **Unit Kerja** adalah unit kerja yang diatur dalam Struktur Organisasi Perusahaan.
5. **Atasan** adalah pejabat yang merupakan atasan langsung ataupun atasan tidak langsung dari Karyawan, yang berwenang untuk memberikan target dan tugas, memantau kemajuan, mengevaluasi, membimbing dan memberikan umpan balik atas kinerja Karyawan.
6. **Karyawan** adalah pekerja Perusahaan yang pengangkatan, pemberhentian, kedudukan, hak dan kewajibannya ditetapkan berdasarkan Surat Keputusan Direksi Perusahaan.
7. **Talenta (*Talent*)** adalah seluruh Karyawan, kecuali diatur secara khusus.
8. **Sistem Manajemen SDM (*Human Capital Management System*)** adalah sistem yang merencanakan dan mengorganisasikan fungsi manajemen Sumber Daya Manusia ("SDM") berbasis kompetensi dan kinerja untuk mendukung pencapaian Visi dan Misi Perusahaan.
9. **SIG *Human Capital Management Model*** adalah kerangka yang menjadi acuan dalam mengelola dan mengembangkan fungsi SDM yang terintegrasi dalam Semen Indonesia Group.
10. **Sistem Pembelajaran dan Pengembangan Kapabilitas (*Learning and Capability Development System*)** adalah pendekatan strategis dan terintegrasi dalam mengelola pembelajaran dan pengembangan kapabilitas di Perusahaan, untuk membangun dan mengembangkan kapabilitas dan kompetensi Karyawan demi pertumbuhan dan keberlangsungan Perusahaan.
11. **Pengembangan Kepemimpinaan (*Leadership Development*)** adalah program pengembangan kepemimpinan secara berjenjang dan sistematis untuk mempersiapkan talenta unggul menjadi calon-calon pemimpin Perusahaan, untuk saat ini maupun masa depan.
12. **Rantai Nilai Pembelajaran (*Learning Value Chain*)** adalah rantai proses pengelolaan pembelajaran, terdiri dari *Learning Need Diagnostic, Learning Design and Development, Learning Delivery and Deployment* dan *Learning Impact Measurement*.
13. **Diagnosis Kebutuhan Pembelajaran (*Learning Need Diagnostic*)** adalah tahap mendiagnosis kebutuhan pembelajaran di Perusahaan, sebagai landasan membangun sistem pembelajaran dan memberikan solusi yang mendukung kebutuhan strategis dan operasional Perusahaan.
14. **Disain dan Pengembangan Pembelajaran (*Learning Design and Development*)** adalah tahapan penyusunan dan pengembangan program pembelajaran agar proses pembelajaran dan pengembangan berjalan efektif dan efisien.
15. **Penyampaian dan Pelaksanaan Pembelajaran (*Learning Delivery and Deployment*)** adalah penyampaian konten pembelajaran hingga pendokumentasian ke dalam *learning and development technology and instrument*.

10.15.25.186

16. **Pengukuran Dampak Pembelajaran (*Learning Impact Measurement*)** adalah metode yang digunakan untuk mengukur hasil dan dampak pembelajaran.
17. **Manajemen Pengetahuan (*Knowledge Management*)** adalah rangkaian kegiatan untuk mengidentifikasi, menciptakan, menjelaskan dan mendistribusikan pengetahuan (*tacit* dan *explicit knowledge)* untuk digunakan kembali dan dipelajari di dalam Perusahaan, dengan menggunakan *tools* dan *technology*.
18. **Personal Learning Plan ("PLP")** adalah rencana pembelajaran individu yang bertujuan untuk membantu Karyawan membangun dan mengembangkan kompetensi dan kapabilitas dirinya.

10.15.25.186

I. LATAR BELAKANG

Perusahaan menyusun Panduan Sistem Pembelajaran dan Pengembangan Kapabilitas sebagai upaya Perusahaan untuk:

1. Menyelaraskan implementasi sistem pembelajaran dan pengembangan kapabilitas dengan manajemen talenta di dalam kerangka SIG *Human Capital Management Model*.
2. Memberikan kejelasan bagi Karyawan tentang ketentuan dan sistem pembelajaran dan pengembangan kapabilitas di Semen Indonesia Group.
3. Membangun dan mengembangkan kapabilitas dan kompetensi talenta untuk meningkatkan kinerja sesuai dengan kebutuhan bisnis Perusahaan secara berkelanjutan.

II. TUJUAN PENYUSUNAN PANDUAN

Perusahaan menyusun Panduan Sistem Pembelajaran dan Pengembangan Kapabilitas ini bertujuan untuk:

1. Memberikan panduan bagi Karyawan, Atasan dan Pengelola SDM di lingkungan Semen Indonesia Group dalam mengatur dan memastikan efektivitas pengelolaan pembelajaran dan pengembangan kapabilitas di Perusahaan dalam mendukung pencapaian target dan keberhasilan berkelanjutan dari Perusahaan.
2. Menjadi panduan bagi seluruh Anak Perusahaan di lingkungan Semen Indonesia Group untuk mengatur pengelolaan pembelajaran dan pengembangan kapabilitas di internal Anak Perusahaan, agar kinerja, pertumbuhan dan kesinambungan Anak Perusahaan selaras dengan Perusahaan.

10.15.25.186

III. KETENTUAN UMUM

A. TUJUAN SISTEM MANAJEMEN PEMBELAJARAN DAN PENGEMBANGAN KAPABILITAS

Tujuan dari Sistem Pembelajaran dan Pengembangan Kapabilitas di Perusahaan adalah:

1. Memenuhi kebutuhan SDM di Perusahaan yang memiliki kapabilitas dan kompetensi yang mendukung kinerja dan pencapaian target Perusahaan.
2. Meningkatkan keterikatan Karyawan melalui proses pengembangan Karyawan sebagai bagian dari peningkatan kinerja dan peluang karir Karyawan.
3. Mengoptimalkan metode dan teknologi dalam proses pembelajaran dan pengembangan kapabilitas untuk akselerasi implementasi dari Sistem Pembelajaran dan Pengembangan Kapabilitas.

10.15.25.186

B. PRINSIP DASAR PEMBELAJARAN DAN PENGEMBANGAN KAPABILITAS

Prinsip dasar dari Pembelajaran dan Pengembangan Kapabilitas di dalam Perusahaan adalah:

1. ***Priority-Based***
   a. **Wajib atau Tidak Wajib (*need to know or nice to know*)**
   Memprioritaskan pelaksanaan pembelajaran dan pengembangan yang bersifat wajib (*mandatory*) dibandingkan dengan yang bukan wajib (*non mandatory)* untuk memenuhi persyaratan kompetensi sesuai dengan posisi/jabatan tertentu dan/atau memenuhi ketentuan Perusahaan.
   b. **Penjenjangan *(levelling*)**
   Memprioritaskan pelaksanaan pembelajaran dan pengembangan untuk memenuhi kompetensi yang dilakukan secara bertahap, diawali dari tingkat dasar (*basic*), tingkat menengah (*intermediate*) sampai dengan tingkat terampil/ahli (*advanced*).
2. ***Adult Learning Principles***
   a. ***Reciprocal learning***
   Karyawan berperan aktif sebagai pembelajar yang bertanggung jawab atas kebutuhan belajarnya (*active learning*) dan juga dapat berbagi pengalaman untuk menjadi pembelajaran bagi instruktur dan peserta lainnya.
   b. ***Experiential learning***
   Perusahaan mengutamakan agar karyawan mendapatkan *exposure* berupa pengalaman nyata dengan cara mempraktekkan *experiential learning* yang merupakan porsi terbesar (70%), *social learning* (20%) dan *formal learning* (10%).
3. ***Blended learning***
   Pembelajaran dan pengembangan menggunakan kombinasi antara *online (digital learning / e-learning*) dan *offline* (*classroom).*

C. ORGANIZATION AND GOVERNANCE

Landasan pelaksanaan pembelajaran dan pengembangan meliputi:

1. ***Management commitment,*** Pelaksanaan pembelajaran dan pengembangan kapabilitas Karyawan didukung oleh kebijakan, sistem tata kelola, aturan, komitmen Manajemen dan anggaran yang memadai.
2. ***Learning partner,*** yaitu Karyawan yang ditunjuk Perusahaan sebagai perwakilan Unit Kerja yang terkait dengan keperluan pembelajaran, dengan tujuan untuk memudahkan komunikasi dan koordinasi antara Unit Pengelola Pembelajaran dan Pengembangan dengan Unit Kerja dan Karyawan.

D. KERANGKA SISTEM PEMBELAJARAN DAN PENGEMBANGAN KAPABILITAS

Kerangka Sistem Pembelajaran dan Pengembangan Kapabilitas di Perusahaan dijelaskan dalam Gambar 1 berikut ini.

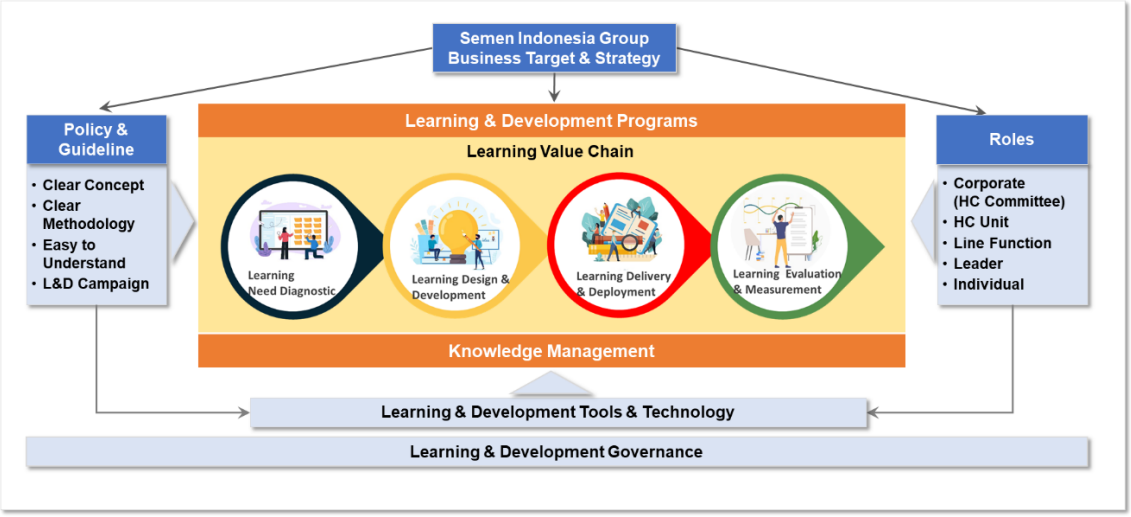

Gambar 1 – Kerangka Sistem Pembelajaran dan Pengembangan Kapabilitas

Kerangka tersebut dijabarkan sebagai berikut:

1. **Target bisnis dan strategi** (*business target and strategy)*, sebagai rujukan dalam mengelola Sistem Pembelajaran dan Pengembangan Kapabilitas di Perusahaan.
2. **Kebijakan dan panduan** *(policy and guideline*), untuk menetapkan konsep dan metode pembelajaran dan pengembangan yang jelas, mudah dipahami dan dikomunikasikan agar seluruh Unit Kerja dan Karyawan paham dan mampu menjalankan Sistem Pembelajaran dan Pengembangan Kapabilitas.
3. **Peran** (*roles*) dan komitmen dari seluruh pemangku kepentingan berperan penting dalam mengimplementasikan Sistem Pembelajaran dan Pengembangan Kapabilitas.
4. **Program pembelajaran dan pengembangan** (*learning and development programs*) yang disusun berdasarkan rumpun jabatan (*job family*) dan fungsi jabatan (*job function)* serta tingkatan (*basic, intermediate, advanced*).

10.15.25.186

5. **Rantai Nilai Pembelajaran (*Learning Value Chain*, LVC)**, merupakan rantai dalam proses utama dalam Sistem Pembelajaran dan Pengembangan Kapabilitas, terdiri dari 4 (empat) tahap yaitu *Learning Need Diagnostic, Learning Design and Development, Learning Delivery and Deployment* dan *Learning Impact Measurement*.
6. **Manajemen Pengetahuan** (*Knowledge Management),* yang merupakan rangkaian kegiatan untuk mengidentifikasi, menciptakan, menjelaskan dan mendistribusikan pengetahuan (*tacit* dan *explicit knowledge)* untuk digunakan kembali dan dipelajari di dalam Perusahaan, dengan menggunakan *tools* dan *technology*.
7. **Teknologi dan instrumen dalam pembelajaran dan pengembangan** (*learning and development technology and instrument)*, adalah teknologi atau instrumen yang digunakan sehingga proses pembelajaran dan pengembangan dapat mampu telusur dan dipertanggungjawabkan (*accountable*).
8. **Tata kelola pembelajaran dan pengembangan** *(learning and development governance),* dimana Sistem Pembelajaran dan Pengembangan Kapabilitas mengacu pada prinsip tata kelola yang sejalan dengan strategi dan tujuan Perusahaan.

10.15.25.186

E. SERTIFIKAT PEMBELAJARAN

Sertifikat pembelajaran sebagai tanda bukti pembelajaran diberikan kepada Karyawan yang telah mengikuti pembelajaran sesuai dengan ketentuan Perusahaan, yang dibedakan atas:

1. **Sertifikat Kehadiran,** merupakan sertifikat yang diberikan karena Karyawan menghadiri program pembelajaran dan pengembangan sesuai dengan jam pembelajarannya.
2. **Sertifikat Kelulusan**, merupakan sertifikat yang diberikan setelah Karyawan menyelesaikan program pembelajaran dan pengembangan disertai dengan ujian untuk menyatakan kelulusan sebagai peserta (nilai kelulusan minimal 80).
3. **Sertifikat dengan Batas Waktu Berlaku**, merupakan sertifikat yang diberikan karena Karyawan lulus dalam uji kompetensi yang dipersyaratkan melalui Sertifikasi Kompetensi (misal, dari Badan Nasional Sertifikasi Profesi/BNSP).

IV. LEARNING VALUE CHAIN

Learning Value Chain dijelaskan dalam Gambar 2 berikut:

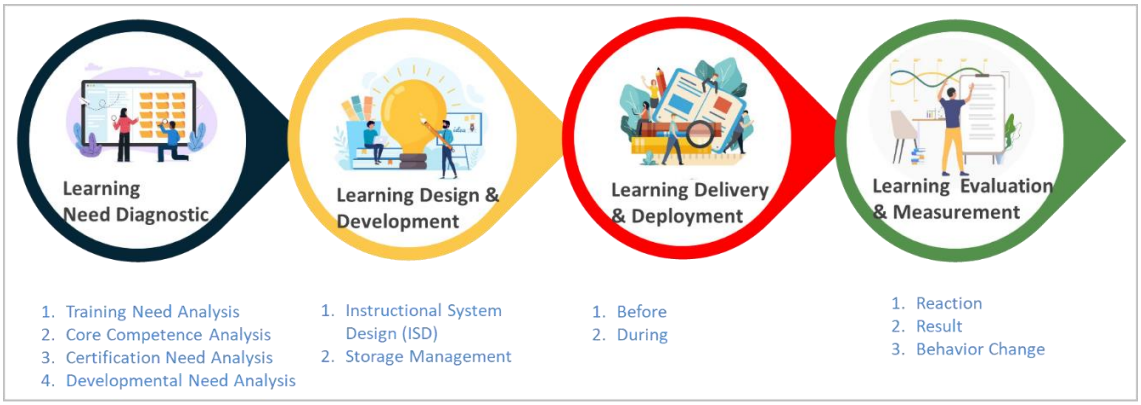

Gambar 2 – *Learning Value Chain*

Learning Value Chain terdiri dari 4 (empat) tahap, yaitu:

A. LEARNING NEED DIAGNOSTIC

Diagnosis Kebutuhan Pembelajaran (*Learning Needs Diagnostic*) merupakan tahap mendiagnosis kebutuhan pembelajaran di Perusahaan, sebagai landasan membangun sistem pembelajaran dan memberikan solusi yang mendukung kebutuhan strategis dan operasional Perusahaan.

Proses *Learning Need Diagnostic* menghasilkan *Personal Learning Plan* (PLP) yang merupakan rencana pembelajaran individu yang bertujuan untuk membantu Karyawan membangun dan mengembangkan kapabilitas dan kompetensi dirinya.

Proses Penyusunan *Personal Learning Plan* (PLP) dijabarkan dalam Gambar 3 berikut ini:

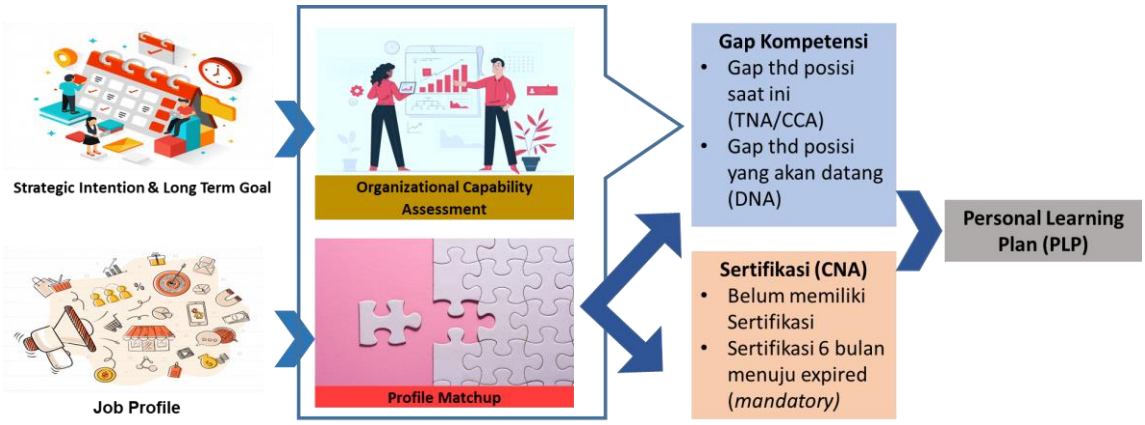

Gambar 3 – Proses Penyusunan *Personal Learning Plan* (PLP)

10.15.25.186

Proses penyusunan *Personal Learning Plan (PLP*) dapat dijelaskan sebagai berikut:

1. Atasan dan Learning Partner melakukan penyusunan *Learning Need Diagnostic* melalui proses analisis yang meliputi:
   a. ***Training Need Analysis*** **(TNA)**, yaitu analisa kebutuhan pengembangan berdasarkan pengukuran kesenjangan (*gap*) antara penilaian kompetensi yang dipersyaratkan di suatu posisi (*job profile)* dengan penilaian kompetensi Karyawan di posisi tersebut.
   b. ***Core Competence Analysis*** **(CCA)**, yaitu analisa kebutuhan pengembangan berdasarkan pengukuran kompetensi inti Perusahaan, dengan tujuan mengembangkan kapabilitas dan keunggulan kompetitif Perusahaan yang berkelanjutan.
   c. ***Certification Need Analysis*** **(CNA)**, yaitu analisa kebutuhan pengembangan kompetensi Karyawan untuk mematuhi persyaratan regulasi yang berlaku (sertifikasi *mandatory)*, dimana Karyawan belum memiliki sertifikasi atau sertifikasi akan *expired* dalam waktu 6 (enam) bulan.
   d. ***Developmental Need Analysis*** **(DNA)**, yaitu analisa kebutuhan pengembangan berdasarkan pengukuran kesenjangan (*gap*) antara penilaian kompetensi yang dipersyaratkan di suatu posisi (*job profile)* yang ditargetkan di masa depan dengan penilaian kompetensi Karyawan.
2. Berdasarkan hasil butir (a) akan diperoleh daftar kompetensi perilaku dan kompetensi teknis yang perlu dikembangkan.
3. Hasil dari gap kompetensi akan dituangkan kedalam *Personal Learning Plan (PLP*).
4. *Personal Learning Plan (PLP*) berisi program pembelajaran dan pengembangan Karyawan sesuai dengan kebutuhan kompetensinya yang telah memenuhi minimal salah satu unsur dari metode pembelajaran 70:20:10 dengan prioritas *experiential learning* (70%).
5. Karyawan dapat melihat *Personal Learning Plan (PLP*) yang terkait aktivitas pembelajaran melalui *learning and development technology and instrument* yang berisi daftar dan jadwal pembelajaran Karyawan selama 1 (satu) tahun.

10.15.25.186

B. LEARNING DESIGN AND DEVELOPMENT

Disain dan Pengembangan Pembelajaran (*Learning Design and Development*) merupakan tahap penyusunan dan pengembangan program pembelajaran dan pengembangan yang meliputi desain, pengembangan kurikulum serta modul pembelajaran, agar proses pembelajaran dan pengembangan berjalan.

Tahap ini meliputi:

1. ***Instructional System Design*** **(ISD),** merupakan sistem untuk mengumpulkan informasi, merancang dan mengembangkan kurikulum dan modul pembelajaran untuk menghasilkan program pembelajaran dan pengembangan yang efektif dan efisien. Proses ISD dilaksanakan oleh Dept. Corporate Learning and Development dan diatur dalam ketentuan tersendiri.
2. ***Storage Management****,* merupakan data pembelajaran dan pengembangan Karyawan yang disimpan dalam *learning and development technology and instrument* yang terintegrasi dengan platform *Digital* dan *Online Learning*.

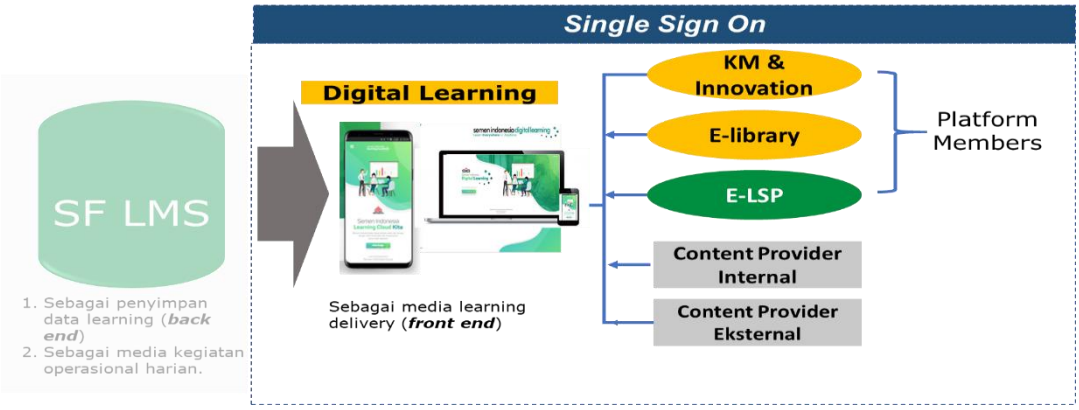

Gambar 4 – *Storage Management*

10.15.25.186

C. LEARNING DELIVERY AND DEPLOYMENT

Penyampaian dan Pelaksanaan Pembelajaran (*Learning Delivery and Deployment*) merupakan tahap penyampaian konten pembelajaran yang dimulai dari persiapan, pelaksanaan pembelajaran dan pengembangan hingga pendokumentasian ke dalam *learning and development technology and instrument* di Perusahaan.

Tahap ini meliputi:

1. ***Before***

   Proses sebelum pelaksanaan pembelajaran dijelaskan pada Gambar berikut ini.

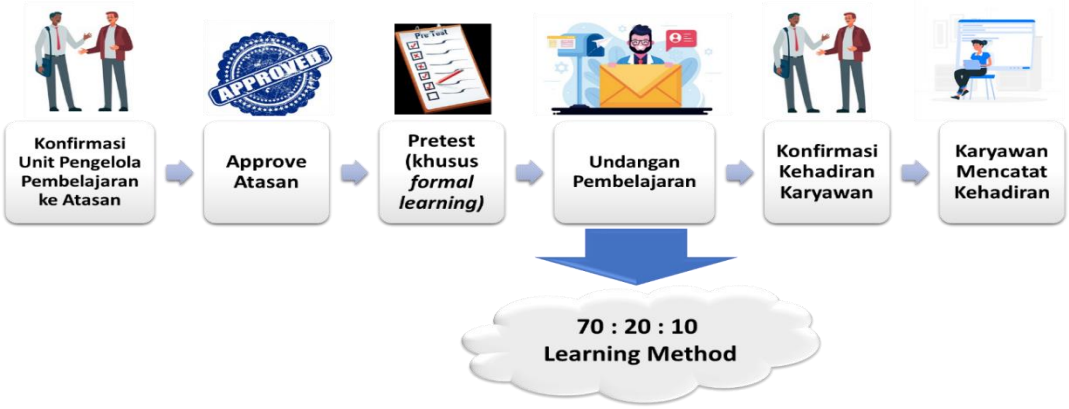

Gambar 5 – *Before*

Proses tersebut dapat dijabarkan sebagai berikut:

a. Sebelum pelaksanaan proses pembelajaran, Karyawan akan menerima undangan pembelajaran melalui email, sesuai dengan hasil konfirmasi Unit Pengelola Pembelajaran dan Pengembangan dan disetujui Atasan.
b. Khusus untuk *formal learning*, Karyawan akan menerima undangan pembelajaran setelah mengikuti *pretest*.
c. Karyawan hadir pada proses pembelajaran dan mengisi daftar kehadiran.

2. ***During***

Pelaksanaan pembelajaran dan pengembangan mengacu kepada *learning method* dan *learning model* sesuai dengan tabel berikut ini.

Learning Method	Efektivitas Pembelajaran	Keterangan	Learning Model
Experiential Learning	70%	Pembelajaran yang dilaksanakan melalui media praktek dengan bimbingan dan pengawasan dari ahli atau pimpinan Perusahaan.	1. *Project Assignment* 2. *Internship*
Social Learning	20%	Pembelajaran yang dilaksanakan melalui media interaksi sosial melibatkan peran dari komunitas ahli internal atau eksternal Perusahaan.	1. *Learn and Share* 2. *Workshop* 3. *Mentoring* 4. *Benchmark*
Formal Learning	10%	Pembelajaran yang dilaksanakan melalui media kursus terstruktur didalam kelas, *digital learning* atau sertifikasi.	1. *Digital Learning* 2. *Classroom* 3. *Certification*

Penjelasan:

a. ***Project Assignment***, yaitu kegiatan pembelajaran yang menugaskan Karyawan dalam suatu *project* untuk menyelesaikan pekerjaan/ persoalan yang terjadi, dimana penugasan tersebut akan diperhitungkan sebagai *learning hours*.
b. ***Internship,*** yaitu model pembelajaran melalui praktek kerja secara langsung yang bertujuan untuk meningkatkan kompetensi dan memperluas *networking*.
c. ***Learn and Share***, yaitu proses saling berbagi pengetahuan antar individu maupun kelompok dalam Perusahaan untuk mencapai keunggulan kompetitif.
d. ***Workshop***, yaitu model pembelajaran yang membahas suatu topik disertai dengan praktik dan dipandu oleh ahli internal atau eksternal sesuai dengan kompetensi yang dibutuhkan dalam pekerjaan.
e. ***Mentoring***, yaitu model pembelajaran melalui bimbingan dari seorang manager yang sudah sangat menguasai kompetensi tertentu dan membagikan ilmunya kepada anggota tim atau karyawan yang membutuhkan kompetensi tersebut dalam pekerjaan.
f. ***Benchmark,*** yaitu model pembelajaran berupa studi banding ke perusahaan atau organisasi lain yang telah melaksanakan best practice dalam hal kompetensi yang dibutuhkan sesuai dengan pekerjaan.
g. ***Digital Learning***, yaitu model pembelajaran melalui media *online learning* yang dapat diakses dari mana saja dan kapan saja sesuai dengan kompetensi yang dibutuhkan dalam pembelajaran.
h. ***Classroom,*** yaitu model pembelajaran didalam kelas yang dipandu oleh instruktur internal atau eksternal sesuai dengan kompetensi yang dibutuhkan dalam pekerjaan.
i. ***Certification,*** yaitu merupakan proses sertifikasi yang dilakukan secara sistematis dan obyektif melalui proses asesmen yang mengacu kepada standar kompetensi kerja nasional Indonesia atau internasional dalam Skema sertifikasi.

3. ***After***

After adalah *Learning Evaluation and Measurement* yang dilakukan setelah proses pembelajaran *formal learning*.

10.15.25.186

Integrated Learning Phase

Integrated Learning Phase adalah model pembelajaran terpadu yang mengkombinasikan metode pembelajaran *experiential learning, social learning* dan *formal learning* untuk mengakselerasi kapabililtas Karyawan melalui media *online* dan *offline*. Tahapan dalam *Integrated Learning Phase* dapat disesuaikan dengan kebutuhan pembelajaran Karyawan. Contoh *Integrated Learning Phase* dapat dilihat pada Gambar 6 berikut ini.

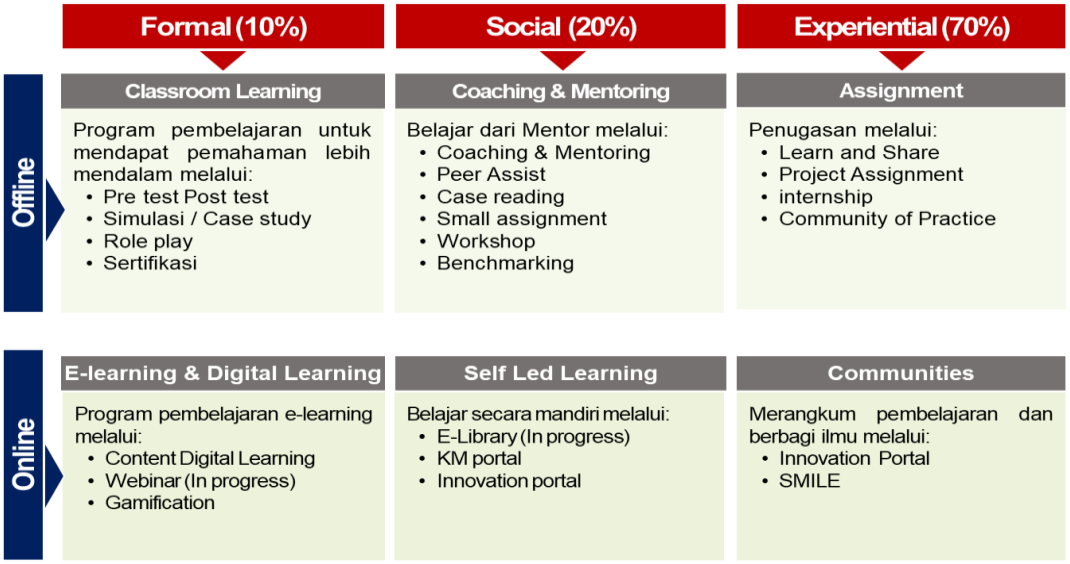

Gambar 6 - *Integrated Learning Phase*

Contoh tersebut dapat dijabarkan sebagai berikut:

a. Karyawan A berencana untuk melakukan inovasi di Unit Kerjanya dan mulai proses belajar tentang inovasi dengan *self led learning,* yaitu belajar secara mandiri dengan mencari bahan yang terdapat di sistem *e-library*, *KM portal* atau *Innovation portal*.
b. Karyawan A juga mengikuti *digital learning* untuk mempelajari tentang inovasi atau design thinking yang akan selalu disertai *pretest* dan *post test* untuk jenis pembelajaran yang bersertifikat.
c. Karyawan A kemudian mengikuti *classroom learning* yang diadakan oleh perusahaan terkait topik *design thinking*.
d. Karyawan A kemudian mencari orang yang memiliki pengalaman atau ahli dibidang inovasi untuk dijadikan mentor serta mengikuti *workshop* inovasi.
e. Berdasarkan hasil pembelajaran sebelumnya, Karyawan A kemudian mengajak rekan-rekan kerjanya untuk membuat suatu *project assignment* inovasi.
f. Inovasi yang telah dilakukan kemudian diposting dalam *innovation portal* dan *SMILE*.

10.15.25.186

D. LEARNING EVALUATION AND MEASUREMENT

Evaluasi dan Pengukuran Pembelajaran (*Learning Evaluation and Measurement*) merupakan tahap untuk mengukur dan mengevaluasi hasil pembelajaran. Tahap ini meliputi:

	Hal yang dievaluasi	Waktu evaluasi	Yang mengisi evaluasi	Bentuk Evaluasi
Level 1 (Reaction)	• Instruktur • Materi • Tempat • Perlengkapan • Konsumsi	Akhir proses pembelajaran (*after learning)*	Peserta	Kuesioner
Level 2 (Result)	• Perubahan Pengetahuan • Perubahan Keterampilan	Awal dan akhir proses pembelajaran	Peserta	• Pretest dan Post Test • Simulasi atau praktek
Level 3 (Behavior Change)	Perubahan pengetahuan, keterampilan atau perilaku	3 bulanan selama 1 tahun setelah proses pembelajaran	Atasan	Kuesioner

1. **Level 1 (*Reaction*)**
   Level ini untuk mengukur reaksi peserta setelah pelaksanaan pembelajaran (*after learning)* melalui pengisian Kuesioner Evaluasi Pembelajaran Level 1. Hasil evaluasi level ini digunakan untuk meningkatkan kualitas penyelenggaraan pembelajaran (kualitas material, instruktur, sarana dan prasarana).
2. **Level 2 (*Result*)**
   Level ini untuk mengukur efektivitas pembelajaran, yang diukur dari perubahan aspek pengetahuan atau aspek keterampilan ke arah yang lebih baik melalui mekanisme *pretest* dan *post test* (pembelajaran yang berbasis pengetahuan) dan simulasi atau praktek (pembelajaran berbasis keterampilan). Hasil evaluasi level ini digunakan untuk meningkatkan efektivitas pembelajaran khususnya terkait metode dan model pembelajaran.
3. **Level 3 (*Behavior Change*)**
   Level ini untuk mengukur kemampuan peserta dalam menerapkan pengetahuan, keterampilan atau sikap yang telah dipelajari dalam pekerjaan. Penilaian dilakukan oleh Atasan melalui pengisian kuesioner Evaluasi Pembelajaran Level 3. Hasil evaluasi level 3 digunakan untuk evaluasi *learning impact* dalam perubahan perilaku.

10.15.25.186

V. LEADERSHIP DEVELOPMENT

Program pengembangan kepemimpinan (*leadership development program*) bertujuan untuk mengembangkan kapabilitas dan kompetensi kepemimpinan secara berjenjang, sehingga Karyawan mampu mengelola, mengarahkan dan mengembangkan timnya untuk mencapai target Perusahaan.
Mekanisme penyusunan program pengembangan kepemimpinan diatur tersendiri sesuai dengan kebutuhan Perusahaan, yang dapat merujuk kepada *business drivers*, kompetensi BUMN dan/atau kompetensi kepemimpinan di Perusahaan.

VI. KNOWLEDGE MANAGEMENT

Manajemen pengetahuan (*knowledge management*) bertujuan untuk mengelola pengetahuan dan informasi yang ada di dalam Perusahaan, termasuk penyusunan, pengumpulan, penyimpanan dan penyebaran pengetahuan dan informasi di dalam Perusahaan.
Mekanisme pengelolaan *knowledge management* diatur tersendiri sesuai dengan kebutuhan Perusahaan.

10.15.25.186

VII. PERAN DAN TANGGUNG JAWAB

Seluruh pihak berperan dan bertanggung jawab untuk memastikan Sistem Pembelajaran dan Pengembangan Kapabilitas dijalankan sesuai dengan ketentuan yang ditetapkan Perusahaan.

Peran dan tanggung jawab secara umum diatur sebagai berikut:

1. **Perusahaan** berperan dan bertanggung jawab untuk menentukan sistem dan metode pelaksanaan Sistem Pembelajaran dan Pengembangan Kapabilitas untuk mendukung pencapaian target Perusahaan.
2. **Karyawan** berperan dan bertanggung jawab untuk:
   a. Menjalankan program pembelajaran dan pengembangan yang telah ditetapkan oleh Perusahaan dengan penuh rasa tanggung jawab.
   b. Memastikan capaian dan implementasi atas proses pembelajaran.
   c. Memberikan data dan/atau dokumen terkait pembelajaran dan pengembangan yang relevan dan dapat dipertanggungjawabkan.
3. **Atasan** berperan dan bertanggung jawab untuk:
   a. Melakukan *coaching, mentoring* dan/atau umpan balik melalui sarana/media yang ditetapkan Perusahaan;
   b. Mengusulkan program pembelajaran dan pengembangan Karyawan.
   c. Berdiskusi dengan Unit Pengelola Pembelajaran dan Pengembangan terkait kebutuhan pembelajaran dan pengembangan Karyawan.
   d. Memberikan persetujuan serta mempersiapkan Karyawan untuk mengikuti program pembelajaran dan pengembangan yang telah dijadwalkan.
   e. Melakukan monitoring dan evaluasi proses pembelajaran dan pengembangan Karyawan.

4. **Fungsi Unit Pengelola Pembelajaran dan Pengembangan di Perusahaan Induk/*Holding*** berperan dan bertanggung jawab untuk:
   a. Merencanakan program pembelajaran dan pengembangan Karyawan di seluruh Semen Indonesia Group.
   b. Memfasilitasi pelaksanaan pembelajaran dan pengembangan Karyawan.
   c. Mengevaluasi program pembelajaran dan pengembangan Karyawan.
5. **Fungsi HC Strategy di Perusahaan Induk/*Holding*** berperan dan bertanggung jawab untuk menginformasikan *competency modelling* secara sistematis berdasarkan peta proses bisnis.
6. **Fungsi HC Operation di Perusahaan Induk/*Holding*** berperan dan bertanggung jawab untuk menentukan peserta program pembelajaran dan pengembangan Karyawan berdasarkan *Learning Need Diagnostic*.
7. **Fungsi HC Operation di Anak Perusahaan** berperan dan bertanggung jawab untuk:
   a. Memperkenalkan serta merencanakan program pembelajaran dan pengembangan Karyawan di Group Head Operational pabrik dan/atau Anak Perusahaan.
   b. Memfasilitasi pelaksanaan pembelajaran dan pengembangan Karyawan di Group Head Operational pabrik dan/atau Anak Perusahaan.
   c. Mengevaluasi program pembelajaran dan pengembangan Karyawan di Group Head Operational pabrik dan/atau Anak Perusahaan.
   d. Menentukan peserta program pembelajaran dan pengembangan Karyawan berdasarkan *Learning Need Diagnostic*.

10.15.25.186